

RECUPERAÇÃO JUDICIAL DE

RPF GROUP



FRIGORÍFICO RAINHA DA PAZ

CNPJ 03.990.431/0004-83

NHANDEARA TRANSPORTES E LOCAÇÕES LTDA

CNPJ 11.433.131/0001-89

RMA

RELATÓRIO MENSAL DE ATIVIDADES

NOVEMBRO/2022

10º VARA CÍVEL DE LONDRINA/PR

PROCESSO: 0073171-58.2022.8.16.0014



1. Introdução

O Relatório Mensal de Atividades é uma obrigação da Administração Judicial, presente no art. 22, inciso II, alínea “c”, da Lei 11.101/2005, que tem como objetivo expor as informações relevantes acerca do acompanhamento mensal das atividades da Recuperanda, mediante análise das questões inerentes às operações desenvolvidas no mês, receitas, custos e despesas, movimentação dos ativos (bens e direitos) e passivos (dívidas a pagar), bem como demais informações relevantes, tais como, quadro de funcionários, eventuais problemas operacionais e novos negócios da Recuperanda.

O presente Relatório Mensal de Atividades apresenta análise da contabilidade das empresas **Frigorífico Rainha da Paz Ltda** e **Nhandeara Transportes e Locação Ltda** que formam o **RPF Group**, a partir do Balanço Patrimonial e Demonstração do Resultado relativo a 30/11/2022, enviadas a Administração Judicial em 27/12/2022.

A análise será realizada através da estrutura de capital, liquidez, rentabilidade e endividamento, com a finalidade de acompanhar a Recuperanda, mensalmente, após o deferimento do processamento da recuperação judicial.

Importante observar que todas as constatações apontadas foram obtidas por meio de documentação e informações apresentadas pela Recuperanda, cuja autenticidade das informações é de sua responsabilidade.



2. Histórico da Recuperação Judicial

O RPF *Group* ajuizou pedido de Recuperação Judicial em 17/10/2022 e teve deferido o seu processamento em 09/11/2022 pelo Juízo da 10ª Vara Cível da Comarca de Londrina, no processo nº 0059816-78.2022.8.16.0014, conforme decisão de Mov. 29.

O Edital relativo ao §1º do art. 52 da Lei 11.101/2005 contendo a lista de credores apresentada pela Recuperanda foi publicado no DJE em 23/11/2022, com termo final para apresentação das habilitações e divergências no dia 08/12/2022.

Em cumprimento à alínea “a”, inciso I, do art. 22 da Lei 11.101/2005, no dia 23/11/2022, a Administração Judicial encaminhou correspondência aos Credores, informando o valor e classificação de seus créditos, nos termos relacionados pela Recuperanda na exordial.

O Plano de Recuperação Judicial foi apresentado pela Recuperanda no dia 29/12/2022, conforme se infere do Mov. 424 do processo nº 0059816-78.2022.8.16.0014.

Segue demonstrado abaixo as datas em que ocorreram os principais eventos processuais:



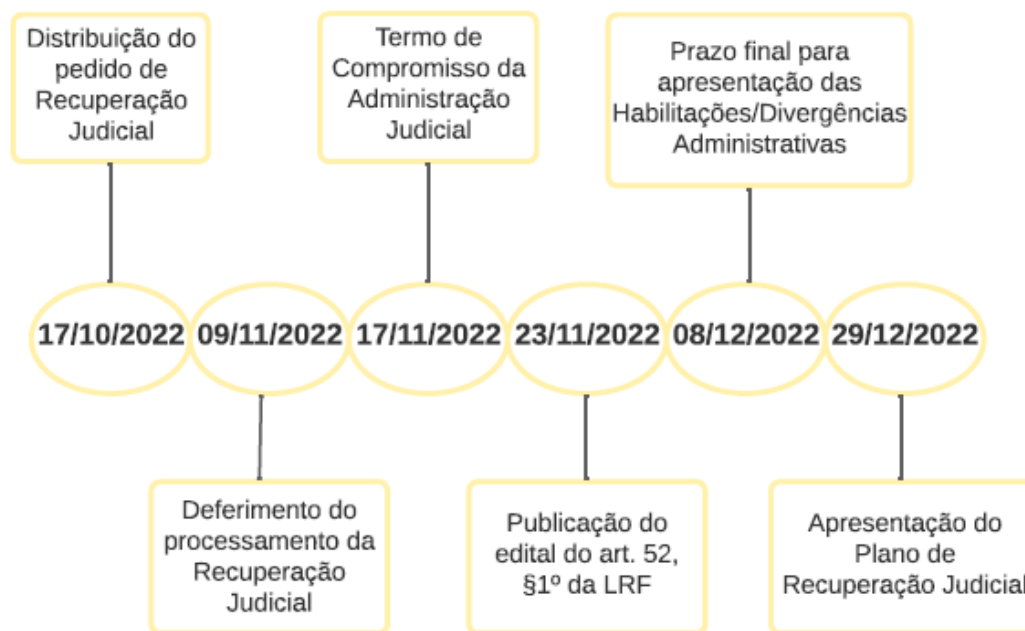

3. Contexto Operacional

As empresas do RPG Group são genuinamente brasileiras, fundadas no ano de 2.000 e atualmente possuem unidades administrativas e produtivas localizadas nas cidades de Londrina/PR, Ibiaporã/PR, Bocaiúva do Sul/PR, Toledo/PR e Cascavel/PR.

A atividade desempenhada pela Recuperanda compreende o desenvolvimento de suínos, produção e fornecimento de ração, abate, desossa e industrialização da carne de suínos; e a fabricação de subprodutos, comercializados a nível nacional e internacional.



Cadeia de Valor de Produção:

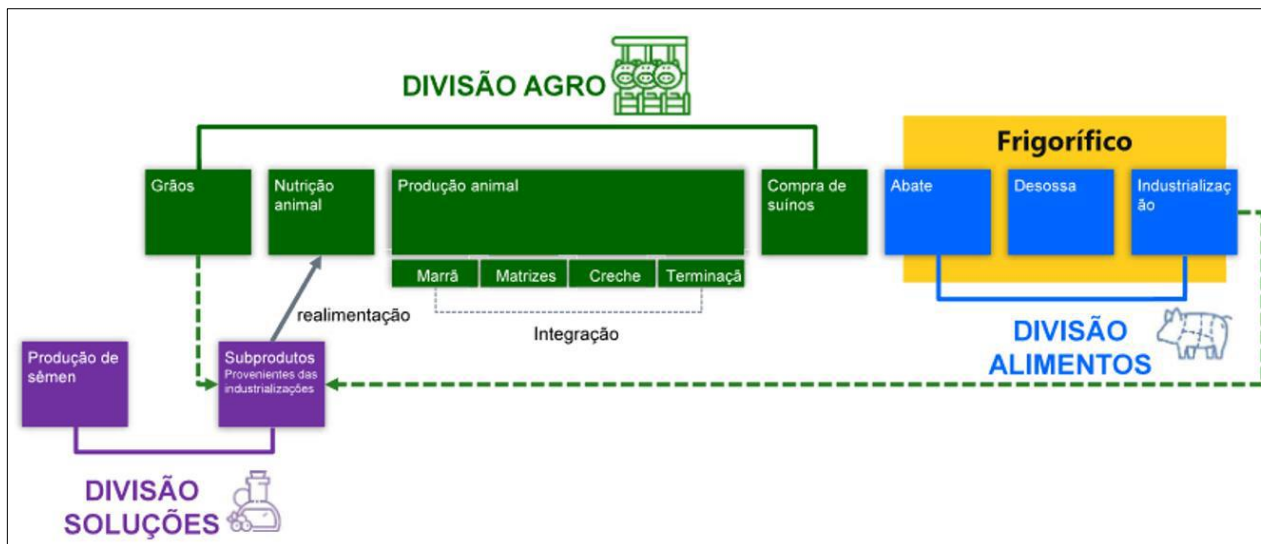

A partir de 2008 diversos fatores, externos e internos, contribuíram para a situação de crise hoje enfrentada pelo “RPF Group”.

Dentre os diversos fatores como a crise financeira mundial de 2008, a Gripe Suína, a pandemia da COVID-19, destaca-se a recente crise da suinocultura de 2021, provocada pela drástica redução das importações de carne suína pela China e o excesso de oferta do produto no mercado interno, o que culminou na forte queda dos preços.

Em contrapartida, o aumento do preço das commodities, agravado pela guerra Rússia/Ucrânia, especialmente a soja e o milho, que são a base da ração dos suínos, provocou a forte elevação dos custos de produção.



Embora a RECEITA OPERACIONAL do Frigorífico Rainha da Paz em 2022¹, da ordem de R\$ 1,44 bilhão, tenha aumentado 13% em relação à receita bruta de 2021, como demonstra o quadro comparativo abaixo, a crise provocou sérios danos ao setor, visto que os custos de produção continuam elevados.

FATURAMENTO - ATIVIDADE	2022	2021	2020
SUÍNOS	660.047	859.890	777.637
GRÃOS	773.443	391.919	31.485
OUTROS	10.866	24.702	17.593
TOTAL	1.444.355	1.276.511	826.714

A produção no mês de novembro foi prejudicada, voltando a operar normalmente com a retomada das atividades da unidade de Bocaiuva do Sul em 18 de novembro, que tem capacidade para abate de 24 mil cabeças no mês, porém realizou apenas 7.475 cabeças (31% da capacidade). Já a unidade de Ibiporã operou com 91% da sua capacidade, abatendo 45.922 cabeças.

A Unidade de Bocaiuva do Sul ficou inoperante na primeira quinzena de novembro devido à dificuldade de compra de suínos vivos para abate (fluxo de caixa). A normalidade da operação foi retomada na segunda quinzena de novembro e até o momento está operacionalizando aproximadamente em 100% da sua capacidade.

Foi retomado também o esmagamento de soja junto a DIP FRANGO na cidade de Cascavel/PR, sendo firmado em 06/12/2022 novo contrato de prestação de serviços de industrialização de soja para produção de farelo, óleo e goma, com prazo de um ano, e manutenção do custo por tonelada esmagada no montante de R\$ 120,00 e aumento no rendimento dos produtos a serem industrializados. O volume a partir de março/2023 poderá alcançar 15 mil toneladas mês.

O ativo biológico da empresa e os integrados parceiros foram mantidos.

¹ Receita Operacional Bruta acumulada referente aos meses de janeiro a outubro.



De acordo com a empresa, seu Fluxo de Caixa continua comprometido. Devido ao processo de recuperação judicial os prazos médios na compra de insumos foram reduzidos pelos fornecedores, em decorrência disso a empresa está financiando suas atividades por meio de antecipação de recebíveis, quando necessário, uma vez que a tutela concedida para a liberação de valores bloqueados pelos bancos não ter sido atendida. Há preocupação também com os encargos financeiros dessas operações, visto que as pequenas margens da atividade podem ser consumidas pelos encargos.

	NOVEMBRO/2022
DESCRIÇÃO	Realizado
Saldo Inicial	379.012,92
Entradas	52.411.796,52
Recbto Venda Suíno	32.439.314,86
Recbto Venda Grãos	1.008.186,37
Recbto Venda Bovino	314.047,23
Antecipação de Recebíveis	18.650.248,06
Desbloqueio Recurso	-
Saídas	(48.604.138,23)
Gastos Fixos	(24.375.443,57)
Gastos com Pessoal	(5.732.035,60)
Gastos Adm/Manut/Comercial	(1.609.905,19)
Gastos Tribut.	(1.236.823,78)
Manut Oper.	(15.471.766,45)
Financeiro	(324.912,55)
Entradas (-) Gastos Fixos	28.036.352,95
Gastos Variáveis	(24.228.694,66)
Operação	(19.650.655,90)
Gastos Adm/Manut/Comercial	(4.438.213,52)
Financeiro	(139.825,24)
Entradas - Saídas	3.807.658,29
Créditos Retidos pelas Instituições Financeiras	(4.181.175,08)
Saldo Final Disponível	5.496,13



4. Estrutura Societária

Não houve mudanças na estrutura societária do RPF Group em novembro/2022, sendo Sociedade Limitada, com capital totalmente integralizado de R\$ 1 milhão de propriedade do FRIGORÍFICO RAINHA DA PAZ e R\$ 25 mil da NHANDEARA TRANSPORTES E LOCAÇÃO LTDA.

RPF Group (Agroindústria) 03.990.431/0001-30 Capital Social R\$ 1.000.000,00			Nhandeara (Administradora de Bens) 11.433.131/0001-89 Capital Social R\$ 25.000,00		
	Participação	Capital Social		Participação	Capital Social
Osmar José Belançon	35%	350.000,00	Osmar José Belançon	35%	8.750,00
Valdecir Belançon	35%	350.000,00	Valdecir Belançon	35%	8.750,00
José Geraldo Belanson	30%	300.000,00	José Geraldo Belanson	30%	7.500,00

Ressalta-se que o RPF Group não possui participações societárias em outras empresas.



ESTRUTURA SOCIETÁRIA DO RPF GROUP

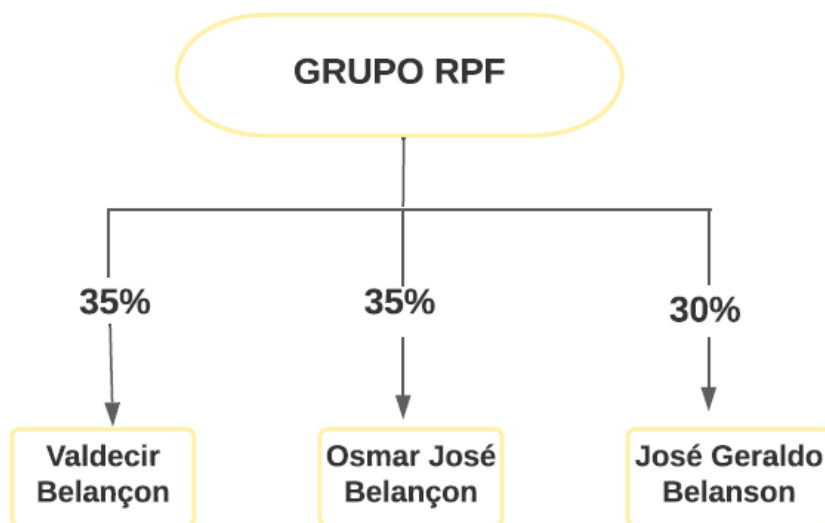

Para a consecução de suas atividades operacionais, o “RPF Group” conta com as seguintes unidades (matriz/filiais) em situação “ATIVA” no site da Receita Federal:

CNPJ	CIDADE
03.990.431/0001-30	Ibiporã/PR
03.990.431/0003-00	Ibiporã/PR
03.990.431/0004-83	Londrina/PR
03.990.431/0005-64	Campo Magro/PR
03.990.431/0007-26	Itajaí/SC
03.990.431/0008-07	Ibiporã/PR
03.990.431/0009-98	Toledo/PR
03.990.431/0010-21	Toledo/PR
03.990.431/0011-02	Toledo/PR
03.990.431/0012-93	Bocaiúva do Sul/PR
03.990.431/0013-74	Londrina/PR
03.990.431/0014-55	Ibiporã/PR
03.990.431/0015-36	Cascavel/PR
03.990.431/0016-17	Toledo/PR



5. Organograma

A administração atual do RPF Group é composta por três diretorias executivas comandadas pelos próprios acionistas, como pode ser visualizada abaixo.

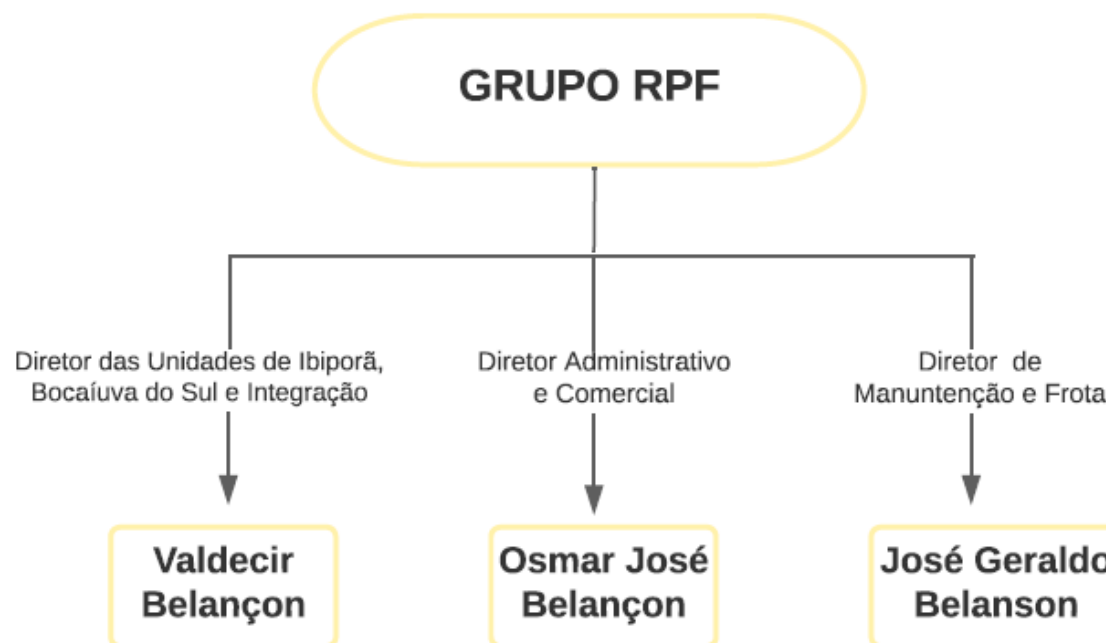

6. Quadro de Colaboradores

Segundo a movimentação enviada pela Recuperanda, em novembro/2022, o RPF Group possuía 1.243 colaboradores, sendo 1.238 empregados e 05 prestadores de serviço. Destaca-se que houve redução de 43 empregos diretos no período.

CLT		
03.990.431/0001-30	IBIPORA	861
03.990.431/0012-93	BOCAIUVA DO SUL	281
03.990.431/0004-83	LONDRINA	35
03.990.431/0016-17	TOLEDO INTEGRAÇÃO	19
03.990.431/0010-21	GRANJA DE MARRÃ	12
03.990.431/0009-98	TOLEDO ADMINISTRATIVO	10
03.990.431/0013-74	CONTROLADORIA	9
03.990.431/0003-00	DEPÓSITO DE EMBALAGENS	5
03.990.431/0011-02	CENTRAL DE SEMEN	5
03.990.431/0015-36	CASCADEL	1
TOTAL		1.238

PRESTADORES DE SERVIÇO		
03.990.431/0001-30	IBIPORA	1
03.990.431/0004-83	LONDRINA	3
03.990.431/0013-74	CONTROLADORIA	1
TOTAL		5

TOTAL GERAL		1.243
--------------------	--	--------------

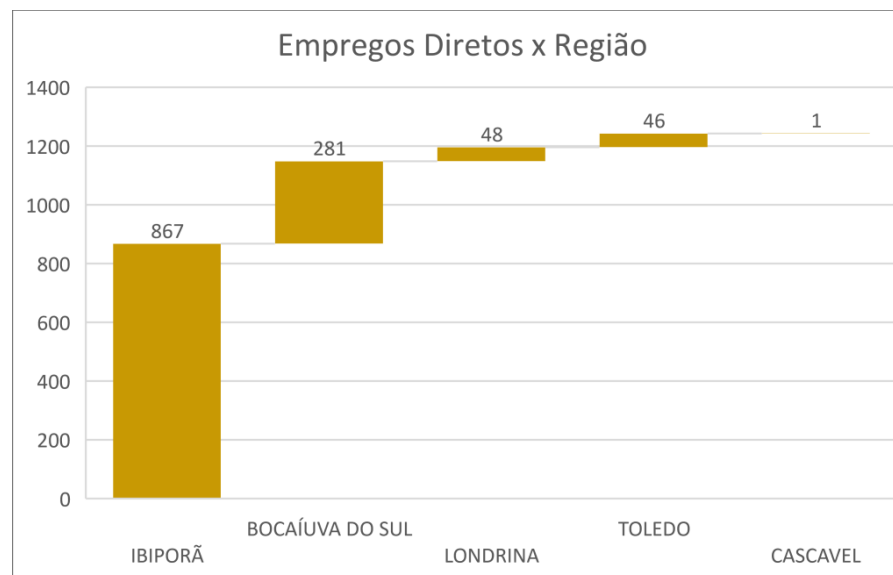

7. Análise Financeira – Balanço Patrimonial

Frigorífico Rainha da Paz Ltda

ATIVO		
Valor Expresso em milhares de reais	out/22	nov/22
CIRCULANTE		
Caixa e Equivalentes de Caixa	1.249	25.724
Contas a Receber de Clientes	106.937	109.051
Estoques	31.354	25.551
Ativos Biológicos	57.489	48.039
Impostos e Contribuições a recuperar	39.693	37.698
Adiantamento a Fornecedores	5.253	12.021
Despesas Antecipadas	169	249
Outros Créditos	6.965	3.046
TOTAL ATIVO CIRCULANTE	249.109	261.378
NÃO CIRCULANTE		
Realizável a Longo Prazo		
Ativos Biológicos	9.726	10.329
Contas a Receber de Pessoas Ligadas	8.259	5.164
Depósitos Judiciais	367	367
Outros Créditos	4.475	9.454
TOTAL DO ATIVO REALIZÁVEL A LONGO PRAZO	22.828	25.314
Investimentos	112	89
Imobilizado	56.067	55.350
Intangível	76	70
TOTAL ATIVO NÃO CIRCULANTE	79.083	80.823
TOTAL DO ATIVO	328.193	342.201

PASSIVO		
Valor Expresso em milhares de reais	out/22	nov/22
CIRCULANTE		
Empréstimos e Financiamentos	129.622	131.320
Fornecedores	235.014	246.564
Obrigações Sociais e Trabalhistas	14.488	19.043
Obrigações Fiscais	23	32
Obrigações Fiscais Parceladas	17.307	16.739
Adiantamento de Clientes	1.323	903
Outras Exigibilidades	14.056	16.135
Contas a Pagar para Pessoas Ligadas	690	100
TOTAL PASSIVO CIRCULANTE	412.523	430.837
NÃO CIRCULANTE		
Empréstimos e Financiamentos	16.901	14.931
Fornecedores	2.526	1.976
Obrigações Fiscais Parceladas	74.069	73.289
Provisões para Contingências	652	652
Outras Exigibilidades	10.377	9.874
TOTAL PASSIVO NÃO CIRCULANTE	104.525	100.722
TOTAL DO PASSIVO	517.048	531.558
PATRIMÔNIO LÍQUIDO		
Capital Social	1.000	1.000
Prejuízos Acumulados	(189.855)	(190.357)
TOTAL PATRIMÔNIO LÍQUIDO	(188.855)	(189.357)
TOTAL DO PASSIVO E PATRIMÔNIO LÍQUIDO	328.193	342.201



Análise do Ativo

Em 30/11/2022, os ativos da Recuperanda representavam R\$ 342 milhões, constituídos principalmente pelo grupo de contas do Ativo Circulante, com maior representatividade das contas “Contas a Receber de Clientes” com R\$ 109 milhões, “Ativos Biológicos” com R\$ 48 milhões, “Impostos e contribuições a Recuperar” com R\$ 37,7 milhões, “Estoques” e “Caixa” com R\$ 25 milhões:

ATIVO - em milhares de reais	out/22	nov/22
Caixa e Equivalentes de Caixa	1.249	25.724
Contas a Receber de Clientes	106.937	109.051
Estoques	31.354	25.551
Ativos Biológicos	57.489	48.039
Impostos e Contribuições a recuperar	39.693	37.698
Adiantamento a Fornecedores	5.253	12.021
Despesas Antecipadas	169	249
Outros Créditos	6.965	3.046
Ativos Biológicos	9.726	10.329
Contas a Receber de Pessoas Ligadas	8.259	5.164
Depósitos Judiciais	367	367
Outros Créditos	4.475	9.454
Investimentos	112	89
Imobilizado	56.067	55.350
Intangível	76	70
TOTAL DO ATIVO	328.193	342.201
CIRCULANTE	249.109	261.379
NÃO CIRCULANTE	79.082	80.823

Já o Ativo Não Circulante é constituído principalmente pelo “Imobilizado” com R\$ 55 milhões.



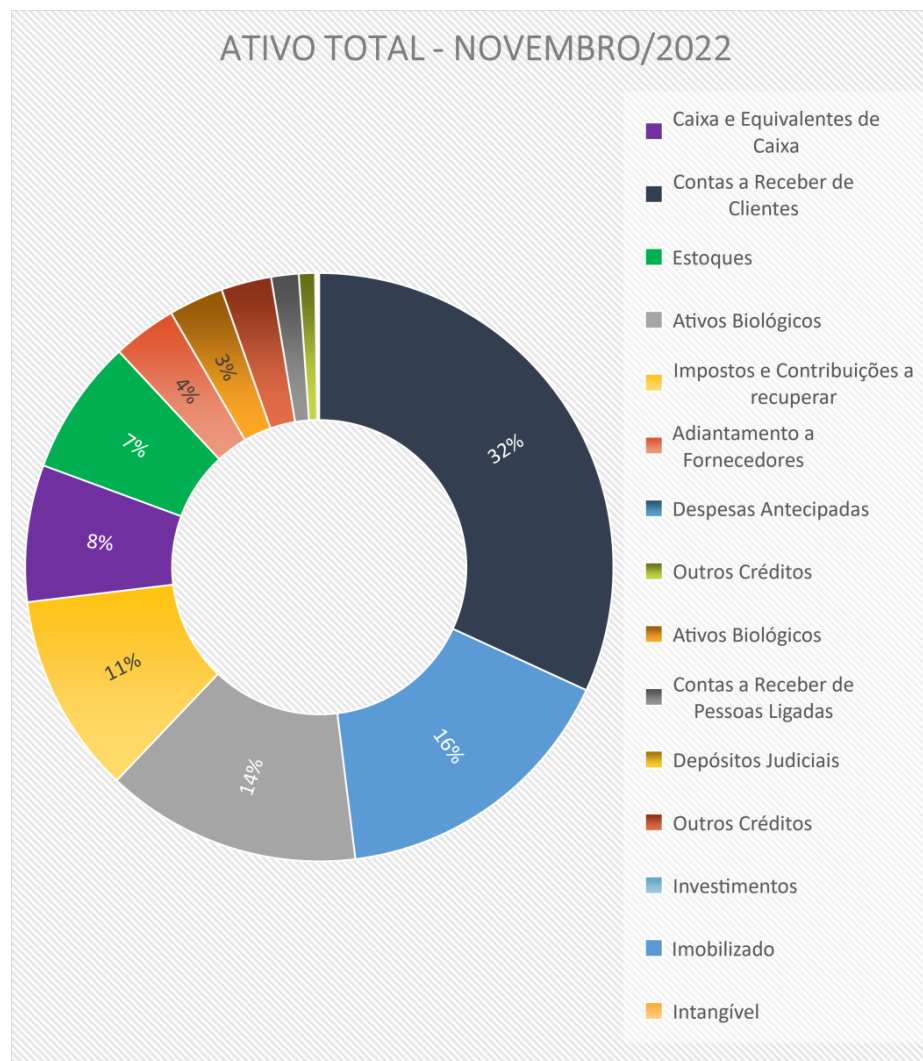

Análise do Passivo

O Passivo Total da Recuperanda representa R\$ 531 milhões em 30/11/2022, constituído principalmente pelas contas “Fornecedores” com R\$ 246 milhões, “Empréstimos e Financiamentos” com R\$ 131 milhões e “Obrigações Fiscais Parceladas” com R\$ 73 milhões:

PASSIVO - em milhares de reais	out/22	nov/22
Empréstimos e Financiamentos	129.622	131.320
Fornecedores	235.014	246.564
Obrigações Sociais e Trabalhistas	14.488	19.043
Obrigações Fiscais	23	32
Obrigações Fiscais Parceladas	17.307	16.739
Adiantamento de Clientes	1.323	903
Outras Exigibilidades	14.056	16.135
Contas a Pagar para Pessoas Ligadas	690	100
TOTAL PASSIVO CIRCULANTE	412.523	430.837
Empréstimos e Financiamentos	16.901	14.931
Fornecedores	2.526	1.976
Obrigações Fiscais Parceladas	74.069	73.289
Provisões para Contingências	652	652
Outras Exigibilidades	10.377	9.874
TOTAL PASSIVO NÃO CIRCULANTE	104.525	100.722
TOTAL DO PASSIVO	517.048	531.558

PASSIVO + PATRIMÔNIO LÍQUIDO

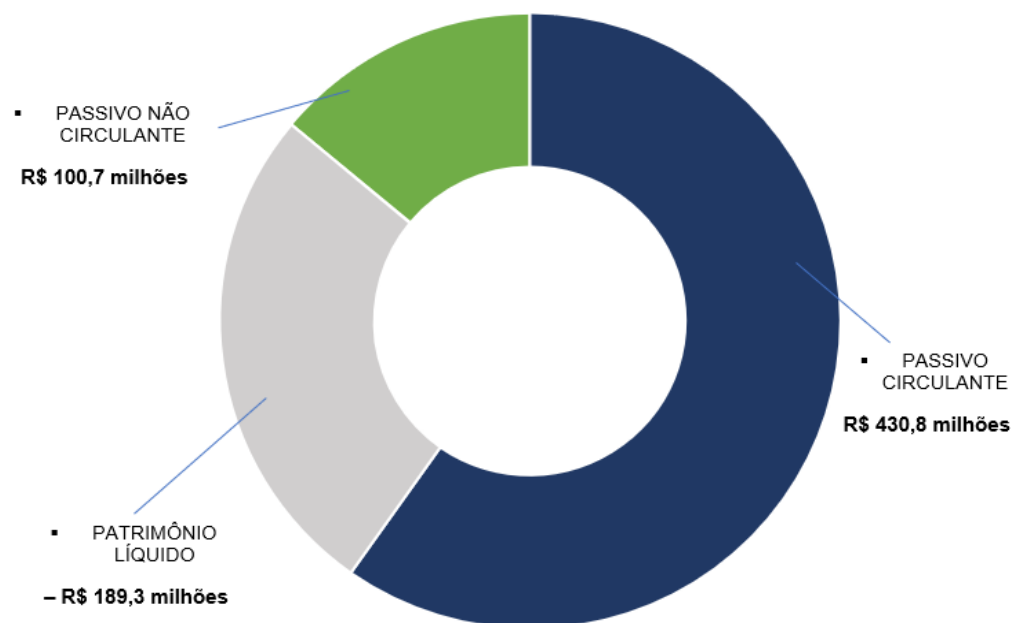

O Patrimônio Líquido registra saldo negativo e apresenta Passivo a Descoberto no valor de R\$ 189,3 milhões, impactado especialmente por Prejuízos Acumulados de exercícios anteriores. O Passivo a Descoberto ocorre quando o saldo do Passivo é maior que o saldo do Ativo.

O Capital Social é de R\$ 1 milhão.

O Resultado parcial do Exercício (janeiro a novembro/2022) registra prejuízo no valor de R\$ 153,7 milhões.

Indicadores de Estrutura de Capital

ÍNDICES DE ENDIVIDAMENTO	nov/22
Participação de Capital de Terceiros	-281%
Composição do Endividamento de CP	81%

A **participação de capital de terceiros** na atividade em 30/11/2022 representa o equivalente a -281% e revela a dependência do capital de terceiros para financiar as atividades operacionais.

A **composição do endividamento** demonstra em 30/11/2022 que 81% das dívidas totais vencem no curto prazo.



Indicadores de Liquidez

ÍNDICES DE LIQUIDEZ	nov/22
Liquidez Geral	64%
Liquidez Corrente	0,61
Liquidez Imediata	0,06

A **liquidez geral** representa a capacidade de pagamento de obrigações da Recuperanda, mostra que a empresa possui ativos, de curto e longo prazo, equivalentes a aproximadamente 64% das obrigações de curto e longo prazo em 30/11/2022.

A **liquidez corrente** representa a disponibilidade de recursos de curto prazo para pagamento de dívidas também de curto prazo. Em 30/11/2022 a Recuperanda possui cerca de R\$ 0,61 de recursos para cada R\$ 1,00 de dívidas, o que é considerado normal para uma empresa em Recuperação Judicial.

O índice de **liquidez imediata**, índice bastante conservador, considera apenas caixa, saldos bancários e aplicações financeiras de liquidez imediata para quitar as obrigações de curto prazo, indicando, desta forma, a porcentagem dos compromissos que a empresa pode liquidar imediatamente. A Recuperanda apresenta R\$ 0,06 para cada R\$ 1,00 de dívida em 30/11/2022. Para efeito de análise, este índice relaciona dinheiro com valores que vencerão em datas variadas de 1 a 360 dias.



Nhandeara Transportes e Locações Ltda

ATIVO		
Valor Expresso em reais	out/22	nov/22
CIRCULANTE		
Caixa e Equivalentes de Caixa	4.203.108	123.578
Contas a Receber de Clientes	53.262	-
Impostos e Contribuições a recuperar	926	27.573
Adiantamentos a Fornecedores	1.950	
Despesas Antecipadas	173.905	117.288
TOTAL ATIVO CIRCULANTE	4.433.151	268.440
NÃO CIRCULANTE		
Investimentos	4.614.633	4.501.300
Imobilizado	8.237.334	8.128.690
TOTAL ATIVO NÃO CIRCULANTE	12.851.967	12.629.991
TOTAL DO ATIVO	17.285.117	12.898.430

PASSIVO		
Valor Expresso em milhares de reais	out/22	nov/22
CIRCULANTE		
Empréstimos e Financiamentos	6.532.045	6.753.767
Fornecedores	181.419	130.034
Obrigações Sociais e Trabalhistas	1.454	2.533
Obrigações Fiscais	228.444	356
Contas a Pagar para Pessoas Ligadas	5.937.429	2.552.312
TOTAL PASSIVO CIRCULANTE	12.880.791	9.439.001
NÃO CIRCULANTE		
Empréstimos e Financiamentos	8.812.760	8.292.924
TOTAL PASSIVO NÃO CIRCULANTE	8.812.760	8.292.924
TOTAL DO PASSIVO	21.693.550	17.731.925
PATRIMÔNIO LÍQUIDO		
Capital Social	25.000	25.000
Prejuízos Acumulados	(4.433.433)	(4.858.495)
TOTAL PATRIMÔNIO LÍQUIDO	(4.408.433)	(4.833.495)
TOTAL DO PASSIVO E PATRIMÔNIO LÍQUIDO	17.285.117	12.898.430

Os ativos da Recuperanda Nhandeara são constituídos principalmente pelo grupo de contas do Ativo Não Circulante, havendo maior representatividade do “Ativo Imobilizado” com R\$ 8,12 milhões em novembro/2022.

O Passivo Total da representa R\$ 17,7 milhões em 30/11/2022, constituído principalmente pelas contas “Empréstimos e Financiamentos” de curto e longo prazo, que juntas somam R\$ 15 milhões.

O Patrimônio Líquido registra saldo negativo e apresenta Passivo a Descoberto no valor de R\$ 4,8 milhões, impactado especialmente por Prejuízos Acumulados de exercícios anteriores. O Passivo a Descoberto ocorre quando o saldo do Passivo é maior que o saldo do Ativo.

O Resultado parcial do Exercício (janeiro a novembro/2022) registra prejuízo no valor de R\$ 2,43 milhões.



8. Análise Financeira – Resultado do Exercício Frigorífico Rainha da Paz Ltda

DEMONSTRAÇÃO DO RESULTADO				
Valor Expresso em milhares de reais	jan a nov/2022	%	nov/22	%
Receita Operacional Líquida	1.434.631	100%	46.324	100%
Custo dos Produtos Vendidos	(1.418.043)	-99%	(41.807)	-90%
LUCRO BRUTO	16.588	1%	4.517	10%
Despesas Comerciais	(73.056)	-5%	(3.532)	-8%
Despesas Gerais e Administrativas	(32.642)	-2%	(2.851)	-6%
Outras Receitas e Despesas Op. Líquidas	(16.634)	-1%	(5.256)	-11%
LUCRO OPERACIONAL	(105.744)	-7%	(7.122)	-15%
Receitas Financeiras	3.117	0%	54	0%
Despesas Financeiras	(51.112)	-4%	(791)	-2%
RESULTADO FINANCEIRO LÍQUIDO	(47.995)	-3%	(737)	-2%
LUCRO/(PREJUÍZO) ANTES DOS TRIBUTOS S/LUCRO	(153.739)	-11%	(7.859)	-17%
Contribuição Social	-	0%	-	0%
Imposto de Renda	-	0%	-	0%
Contribuição Social Diferida	(3)	0%	-	0%
Imposto de Renda Diferido	(9)	0%	-	0%
LUCRO/(PREJUÍZO) LÍQUIDO DO PERÍODO	(153.727)	-11%	(7.859)	-17%

A Recuperando registrou Receita Operacional Líquida no valor de R\$ 46,3 milhões no mês de novembro/2022, e Custo do Produto Vendido no valor de R\$ 41,8 milhões, resultando em R\$ 4,5 milhões de Lucro Bruto.

Deduzindo as Despesas Operacionais e Financeiras, foi apurado resultado negativo com Prejuízo Líquido no valor de R\$ 7,85 milhões.



Índices de Rentabilidade

ÍNDICES DE RENTABILIDADE		nov/22
Margem de Lucro Líquido	-	0,17
Giro do Ativo		0,14
Taxa de Retorno sobre o Ativo	-	0,02

A **Margem de lucro sobre vendas** (Rentabilidade líquida das vendas) indica quanto a empresa obtém de lucro. O resultado superior ou igual a 1 indica que a empresa vem operando seu faturamento com margem de lucro positiva. Em 30/11/2022 foi apurado resultado de -0,17. Desta maneira, a margem praticada pela Recuperanda não foi suficiente para cobrir suas atividades operacionais.

O **Giro do ativo** indica o volume de vendas praticado pela empresa em relação ao capital total investido, ou seja, mensura a eficiência na utilização do ativo para a geração de receitas. Demonstra quantas vezes o ativo girou no período. Geralmente, o valor do giro do ativo pode variar entre zero e infinito. Entretanto, valores entre 0,5 a 5 são mais comuns, sendo que resultados inferiores a esse intervalo refletem o baixo giro do ativo. Em 30/11/2022 foi apurado 0,14. Vale ressaltar que esse índice se encontra baixo, uma vez que a empresa não operou com sua capacidade total de produção.

A **Taxa de Retorno sobre o Ativo** representa o retorno que o ativo total investido oferece. É a relação entre a quantidade de dinheiro ganho (ou perdido) como resultado de um investimento e a quantidade de dinheiro investido. O resultado superior ou igual a 1 indica que a empresa vem conseguindo obter retorno superior ou igual ao total investido. Em 30/06/2022 foi apurado índice de -0,02 pela Recuperanda.



Nhandeara Transportes e Locações Ltda

DEMONSTRAÇÃO DO RESULTADO				
Valor Expresso em milhares de reais	jan a nov/2022	%	nov/22	%
Receita Líquida das Atividades Operacionais	2.856.175	100%	-	#DIV/0!
Custo dos Serviços Prestados	(576.001)	-20%	(38.322)	#DIV/0!
LUCRO BRUTO	2.280.173	80%	(38.322)	#DIV/0!
Despesas Comerciais	-	0%	-	#DIV/0!
Despesas Gerais e Administrativas	(1.411.268)	-49%	(148.776)	#DIV/0!
Resultado da Venda de Ativo Imobilizado e Investimentos	230.851	8%	-	#DIV/0!
LUCRO OPERACIONAL	1.099.756	39%	(187.098)	#DIV/0!
Despesas Financeiras	(3.189.045)	-112%	(4.617)	#DIV/0!
Receitas Financeiras	101.203	4%	108	#DIV/0!
RESULTADO FINANCEIRO LÍQUIDO	(3.087.842)	-108%	(4.509)	#DIV/0!
LUCRO/(PREJUÍZO) ANTES DOS TRIBUTOS S/LUCRO	(1.988.085)	-70%	(191.607)	#DIV/0!
Contribuição Social	(131.083)	-5%	-	#DIV/0!
Imposto de Renda	(313.379)	-11%	-	#DIV/0!
LUCRO/(PREJUÍZO) LÍQUIDO DO PERÍODO	(2.432.547)	-85%	(191.607)	#DIV/0!

A Recuperanda não realizou Receita Operacional no mês de novembro/2022. No entanto, registrou Custo de Serviços Prestados no valor de R\$ 38 mil. Considerando as Despesas Operacionais e Financeiras no valor de R\$ 153 mil, foi apurado resultado negativo com Prejuízo Líquido no valor de R\$ 191 mil.

A empresa esclareceu a ausência de receitas informando que seu único cliente é o Frigorífico Rainha da Paz e por esta razão, a diretoria decidiu por não gerar mais cobranças de aluguéis. Os desembolsos necessários (despesas operacionais) serão honrados pelo Frigorífico Rainha da Paz, posto que se beneficia do uso de seus ativos.



9. Dívidas Concursais e Extraconcursais

No dia 23 de novembro de 2022, foi publicado no Diário Oficial o Edital previsto no art. 52, § 1º, da Lei 11.101/2005 (mov. 95.2). Dessa forma, a dívida informada pelo RPF Group como sujeita à Recuperação Judicial, demonstrada na relação de credores juntada aos autos (Mov. 1.26 a 1.32), representa o total de R\$ 396.057.641,01, composta da seguinte forma:

CLASSE DE CREDITORES	TOTAL		
	QUANTIDADE CREDITORES	VALOR RELACIONADO	PROPORÇÃO DOS CRÉDITOS
I - TRABALHISTAS	46	R\$ 455.200,45	0,115%
III - QUIROGRAFÁRIOS	386	R\$ 357.983.629,37	90%
IV - ME e EPP	288	R\$ 37.618.811,19	9%
TOTAL	720	R\$ 396.057.641,01	100%



A Recuperanda apresentou informações sobre endividamento extraconcursal tributário e a título de Cessão fiduciária de títulos/direitos creditórios:

CESSÃO FIDUCIÁRIA DE TÍTULOS/DIREITOS CREDITÓRIOS

A Empresa informou as operações referente a Cessão fiduciária de títulos/direitos creditórios, ocorridas após o pedido de Recuperação Judicial, com saldo de R\$ 16,16 milhões em novembro/2022:



RPF RPF Group
Cessão fiduciária de títulos/direitos creditórios

DESCRIÇÃO	CESSÃO FIDUCIÁRIA	FOMENTO	TOTAL
ATHENA	7.609.411,69	1.700.000,00	9.309.411,69
VALOREM	1.098.620,45	-	1.098.620,45
METROPOLITANA	2.175.849,12	-	2.175.849,12
MULTIPLIKE	3.582.576,19	-	3.582.576,19
TOTAL	14.466.457,45	1.700.000,00	16.166.457,45



PASSIVO FISCAL

A empresa informou passivo tributário no valor total de R\$ 90 milhões em 30/11/2022, devidamente parcelado, como segue demonstrado:

CONTA	CLASSIFICAÇÃO DFs	DESCRIÇÃO	30/11/2022
2.1.4.5.01.001	OBRIGAÇÕES FISCAIS PARC. - CP	PARC. PREVIDENCIARIO COD 4720	(1.535.109,03)
2.1.4.5.01.002	OBRIGAÇÕES FISCAIS PARC. - CP	PARC. DEMAIS DEBITOS COD 1124	(1.023.852,57)
2.1.4.5.01.003	OBRIGAÇÕES FISCAIS PARC. - CP	PARCELAMENTO DE ICMS	(134.716,53)
2.1.4.5.01.004	OBRIGAÇÕES FISCAIS PARC. - CP	PARC. PREVIDENCIARIO COD 4743	(16.218,02)
2.1.4.5.01.005	OBRIGAÇÕES FISCAIS PARC. - CP	PARC. PREVIDENCIARIO COD 4308	(409.184,10)
2.1.4.5.01.006	OBRIGAÇÕES FISCAIS PARC. - CP	PARC. PREVIDENCIARIO COD 1734	(749.674,25)
2.1.4.5.01.007	OBRIGAÇÕES FISCAIS PARC. - CP	PARC. DEMAIS DEBITOS COD 1734	(1.444.236,39)
2.1.4.5.01.008	OBRIGAÇÕES FISCAIS PARC. - CP	PARC. DEMAIS DEBITOS 4446895	(3.807.656,02)
2.1.4.5.01.009	OBRIGAÇÕES FISCAIS PARC. - CP	PARC. PREVIDENCIARIO 4446977	(6.808.375,84)
2.1.4.5.01.011	OBRIGAÇÕES FISCAIS PARC. - CP	PARCELAMENTO ICMS 08.868023-5	(106.234,83)
2.1.4.5.01.012	OBRIGAÇÕES FISCAIS PARC. - CP	PARCELAMENTO ICMS 08.874281-8	(98.959,38)
2.1.4.5.01.013	OBRIGAÇÕES FISCAIS PARC. - CP	Parcelamento Multa Mapa 006.869.	(604.586,88)
2.2.2.2.01.001	OBRIGAÇÕES FISCAIS PARC. - LP	PARC. PREVIDENCIARIO COD 4720	(8.502.142,32)
2.2.2.2.01.002	OBRIGAÇÕES FISCAIS PARC. - LP	PARC. DEMAIS DEBITOS COD 1124	(3.229.522,82)
2.2.2.2.01.003	OBRIGAÇÕES FISCAIS PARC. - LP	PARC. PREVIDENCIARIO COD 4743	(89.822,88)
2.2.2.2.01.004	OBRIGAÇÕES FISCAIS PARC. - LP	PARC. PREVIDENCIARIO COD 4308	(1.290.683,34)
2.2.2.2.01.005	OBRIGAÇÕES FISCAIS PARC. - LP	PARC. PREVIDENCIARIO COD 1734	(2.361.227,62)
2.2.2.2.01.006	OBRIGAÇÕES FISCAIS PARC. - LP	PARC. DEMAIS DEBITOS COD 1734	(4.699.460,91)
2.2.2.2.01.007	OBRIGAÇÕES FISCAIS PARC. - LP	PARC. DEMAIS DEBITOS 4446895	(20.972.896,68)
2.2.2.2.01.008	OBRIGAÇÕES FISCAIS PARC. - LP	PARC PREVIDENCIARIO 4446977	(14.103.064,24)
2.2.2.2.01.009	OBRIGAÇÕES FISCAIS PARC. - LP	Parcelamento Multa Mapa 006.869.	(14.231.042,88)
2.2.2.2.02.001	OBRIGAÇÕES FISCAIS PARC. - LP	PARCELAMENTO DE ICMS - LONGO PRAZO	(1.347.165,30)
2.2.2.2.02.002	OBRIGAÇÕES FISCAIS PARC. - LP	PARCELAMENTO ICMS 08.868023-5 LONGO PRAZO	(1.266.646,05)
2.2.2.2.02.003	OBRIGAÇÕES FISCAIS PARC. - LP	PARCELAMENTO ICMS 08.874281-8 LONGO PRAZO	(1.195.124,82)
TOTAL			(90.027.603,70)
OBRIGAÇÕES FISCAIS PARC. - CP			(16.738.803,84)
OBRIGAÇÕES FISCAIS PARC. - LP			(73.288.799,86)
TOTAL			(90.027.603,70)



Informou ainda o passivo tributário corrente (não parcelado) no valor total de R\$ 7,61 milhões, com posição em 30/11/2022:

CONTA	CLASSIFICAÇÃO DFs	DESCRIÇÃO	30/11/2022
2.1.4.2.08.001	OBRIGAÇÕES FISCAIS	COFINS/CSLL/PIS-PASEP RETIDO L10833	(17.766,09)
2.1.4.1.05.001	OBRIGAÇÕES FISCAIS	IRRF SERVICOS TERCEIROS - MATRIZ	(12.403,94)
2.1.4.1.02.001	OBRIGAÇÕES FISCAIS	ISS A PAGAR	(1.576,74)
2.1.4.1.01.001	OBRIGAÇÕES FISCAIS	ICMS A PAGAR	-
2.1.4.1.01.030	OBRIGAÇÕES FISCAIS	ICMS ST A PAGAR	-
2.1.4.2.01.001	OBRIGAÇÕES FISCAIS	PIS A PAGAR	-
2.1.4.2.02.001	OBRIGAÇÕES FISCAIS	COFINS A PAGAR	-
2.1.3.2.02.001	OBRIGAÇÕES SOCIAIS E TRAB.	INSS A PAGAR	(5.963.975,02)
2.1.4.1.04.001	OBRIGAÇÕES SOCIAIS E TRAB.	IRRF FUNCIONARIOS/ADMINIST.	(728.293,57)
2.1.3.2.01.001	OBRIGAÇÕES SOCIAIS E TRAB.	FGTS A PAGAR	(474.144,02)
2.1.4.2.05.001	OBRIGAÇÕES SOCIAIS E TRAB.	INSS S/ PRODUTORES RURAIS	(64.331,45)
2.1.4.2.09.001	OBRIGAÇÕES SOCIAIS E TRAB.	INSS S/ AUTONOMOS // CESSAO MAO-DE-OBRA	(860,18)
TOTAL			(7.263.351,01)

CONTA	DESCRIÇÃO	30/11/2022
2.1.4.1.02.01	Iss A Pagar - Matriz	(28,72)
2.1.4.1.05.01	Irrf Servicos Terceiros - Matriz	-
2.1.4.2.01.01	PIS A PAGAR	(42,01)
2.1.4.2.02.01	COFINS A PAGAR	(194,05)
2.1.4.2.08.01	Cofins/Csll/Pis-Pasep Retido L10	(91,16)
2.1.4.4.01.01	Provisao Irlpj Lucro Presumido A	-
2.1.4.4.02.01	Provisao Csll Lucro Presumido A	-
TOTAL		(355,94)



AÇÕES AJUIZADAS APÓS PEDIDO DA RECUPERAÇÃO JUDICIAL

A Recuperanda apresentou levantamento das ações ajuizadas após o pedido de Recuperação Judicial que ocorreu em 17/10/2022:

NATUREZA	PROCESSO	DATA DE ENTRADA	PERÍODO CONTRATUAL	AUTOR	RÉU	POLO	FASE PROCESSUAL	TRÂNSITO EM JULGADO	VALOR DA CAUSA
TRABALHISTA	0000968-08.2022.5.09.0673	17/11/2022	12/2021 10/2022	VIVIANE MANOEL	FRIGORIFICO RAINHA DA PAZ LTDA	PASSIVO	CONHECIMENTO	NÃO	6.530,32
TRABALHISTA	0000982-22.2022.5.09.0663	30/11/2022	08/2018 10/2022	OTELINO DE ALMEIDA DOS SANTOS	FRIGORIFICO RAINHA DA PAZ LTDA	PASSIVO	CONHECIMENTO	NÃO	26.331,63
TRABALHISTA	0001184-78.2022.5.09.0863	02/12/2022	07/2021 10/2022	DANILO PEREIRA DA SILVA	FRIGORIFICO RAINHA DA PAZ LTDA	PASSIVO	CONHECIMENTO	NÃO	21.965,00
TRABALHISTA	0001200-32.2022.5.09.0863	09/12/2022	02/2022 10/2022	FABIO EDUARDO GABRIEL	FRIGORIFICO RAINHA DA PAZ LTDA	PASSIVO	CONHECIMENTO	NÃO	106.819,75
TRABALHISTA	0001040-87.2022.5.09.0513	21/12/2022	02/2002 10/2022	ANDERSON RENO DENEGA	FRIGORIFICO RAINHA DA PAZ LTDA	PASSIVO	CONHECIMENTO	NÃO	68.848,89
TRABALHISTA	0001187-06.2022.5.09.0872	20/12/2022	05/2019 10/2022	LAURA ANTUNES MACHADO	FRIGORIFICO RAINHA DA PAZ LTDA	PASSIVO	CONHECIMENTO	NÃO	14.544,79

NATUREZA	PROCESSO	DATA DE ENTRADA	AUTOR	RÉU	POLO	FASE PROCESSUAL	TRÂNSITO EM JULGADO	VALOR DA CAUSA
CÍVEL	0010936-72.2022.8.16.0170	18/10/2022	ALCEDIR DE MARCO	FRIGORÍFICO RAINHA DA PAZ	PASSIVO	FASE INICIAL	NÃO	668.668,00
CÍVEL	0001945-73.2022.8.16.0149	26/10/2022	CEREALISTA AGRICOLA WARMILING LTDA	FRIGORÍFICO RAINHA DA PAZ	PASSIVO	FASE INICIAL	NÃO	118.381,10
CÍVEL	5006634-69.2022.8.24.0079	19/10/2022	AGROPECUARIA E TRANSPORTES MUGNOL	FRIGORÍFICO RAINHA DA PAZ	PASSIVO	FASE INICIAL	NÃO	76.814,00
CÍVEL	0011331-64.2022.8.16.0170	27/10/2022	ALGOMIX AGROINDUSTRIAL LTDA	FRIGORÍFICO RAINHA DA PAZ	PASSIVO	FASE INICIAL	NÃO	74.000,85
CÍVEL	0011715-27.2022.8.16.0170	08/11/2022	MARINA MARIA KLIEMAMN	FRIGORÍFICO RAINHA DA PAZ	PASSIVO	FASE INICIAL	NÃO	104.200,13



10. Fluxo de Caixa

DESCRIÇÃO	NOVEMBRO/2022
	Realizado
Saldo Inicial	379.012,92
Entradas	52.411.796,52
Recbto Venda Suíno	32.439.314,86
Recbto Venda Grãos	1.008.186,37
Recbto Venda Bovino	314.047,23
Antecipação de Recebíveis	18.650.248,06
Desbloqueio Recurso	-
Saídas	(48.604.138,23)
Gastos Fixos	(24.375.443,57)
Gastos com Pessoal	(5.732.035,60)
Gastos Adm/Manut/Comercial	(1.609.905,19)
Gastos Tribut.	(1.236.823,78)
Manut Oper.	(15.471.766,45)
Financeiro	(324.912,55)
Entradas (-) Gastos Fixos	28.036.352,95
Gastos Variáveis	(24.228.694,66)
Operação	(19.650.655,90)
Gastos Adm/Manut/Comercial	(4.438.213,52)
Financeiro	(139.825,24)
Entradas - Saídas	3.807.658,29
Créditos Retidos pelas Instituições Financeiras	(4.181.175,08)
Saldo Final Disponível	5.496,13

A Recuperanda apresentou o fluxo de caixa realizado no mês de novembro demonstrando Entradas no valor de R\$ 52,4 milhões e Saídas no valor de R\$ 48,6 milhões.

Foi retido pelas Instituições Financeiras o valor de R\$ 4,2 milhões, restando saldo final disponível de apenas R\$ 5,5 mil reais.

A Empresa informou que devido ao processo de recuperação judicial, os prazos médios na compra de insumos foram reduzidos pelos fornecedores, e assim, está financiando suas atividades através da antecipação de recebíveis, referente vendas realizadas no mês novembro, visto que a tutela com a liberação dos valores bloqueados pelos bancos não foi atendida até o momento.



11. Considerações Finais

Com base nos exames realizados e devidamente detalhados no presente relatório, informa serem estas as considerações necessárias até o momento, ficando à disposição para eventuais esclarecimentos.

Londrina, 06 de janeiro de 2023.

12. DOCUMENTOS VERIFICADOS

Mov. 1.6 e 1.7 - BALANÇO PATRIMONIAL e DEMONSTRATIVO DO RESULTADO DO PERÍODO referente ao período de NOVEMBRO/2022.

13. ADMINISTRADORA JUDICIAL

EXÍMIA ADMINISTRAÇÃO JUDICIAL E PERÍCIA LTDA | CNPJ 38.039.842/0001-20

KELLY CRISTINA BOMBONATTO | OAB/PR 24.369

ADRIANA C. C. LUCIANO KOTHE | CRC-PR 60134/O-1

